

モバイル連絡網 ねん楽OKくん

操作説明書

筑波データシステム株式会社

かならずお読み下さい

- ・ れん楽 OKくんソフトウェアおよび操作説明書の一部または全部を、許可なく転載または複製することはできません。
- ・ れん楽 OKくんソフトウェアは1ユーザ登録につき、1台のパーソナルコンピュータ上でのみ使用できます。
- ・ れん楽 OKくんソフトウェアおよび操作説明書を利用して、お客様または第三者にいかなる損害が発生した場合にも、当社はその責任を一切負いかねますので予めご了承ください。
- ・ ソフトウェアおよび操作説明書の内容は予告なく変更することがありますので予めご了承ください。
- ・ ユーザ登録は、本書に添付の「ユーザ登録依頼書」の所定事項にご記入の上、もよりの取扱店よりお申込ください。

Microsoft Windows は米国 Microsoft Corporation の登録商標です。

IBM PC/AT は米国 IBM 社の登録商標です。

その他の社名、商品名などは各社の商標または登録商標です。

目次

- 1 はじめに
 - 動作環境
- 2 「れん楽 OK くん」とは
- 3 ユーザ登録
- 4 インストールしましょう
 - 4-1 確認して下さい
 - 4-2 インストール
 - 4-3 環境設定
 - 4-3-1 ユーザ ID 登録
 - 4-3-2 基本設定
 - 4-3-3 サーバ設定
- 5 使ってみよう
 - 5-1 配信者登録
 - 5-2 イベントメールの配信
 - 5-3 返信メールの受信
 - 5-4 返信状況の確認
 - 5-5 終了
- 6 アンインストール

1 はじめに

このたびはモバイル連絡網システム「れん楽OKくん」を導入頂きありがとうございます。

れん楽OKくんは、会議の日程連絡やその出欠確認などを携帯電話の電子メールを利用して行う通信ソフトウェアです。

れん楽OKくんを利用して電子メールを配信すれば、受信者のリアクションを容易に把握でき、イベントの連絡業務が効率的に行えるようになります。

本書は、パーソナルコンピュータ(以下パソコンという)とWindowsの利用に関する基本的な知識を有する方を対象にしています。

パソコン及び、Windowsの基本的な使用方法については、それぞれのマニュアルをお読み下さい。

尚、本書での説明は、Windows98 SEでの例を基にして説明しています。

異なるオペレーティングシステム(以下OSという)上でのご利用の際は、必要に応じて読み換えて下さい。

動作環境 ご使用になる前にご確認下さい。

コンピュータ動作環境

| | |
|-----------|------------------------------------|
| OS | Windows98 / Me / XP / NT4.0 / 2000 |
| CPU | Pentium 以上 (Pentium 以上を推奨) |
| ハードディスク容量 | 30MB 以上 (ソフトウェア動作容量として) |
| メモリー | 60MB 以上 (128MB 以上を推奨) |

インターネット環境

インターネットが利用可能なコンピュータ

インターネット接続されていない場合はインターネット接続サービスに別途ご加入ください。

メールアドレス(メールアカウント)を、3アカウント用意可能なこと

携帯電話環境

インターネットが利用可能な携帯電話

ポータフォン(Jフォン)携帯電話をご利用の配信対象者でロングメールの契約をされていない場合は正常に動作しない場合があります。

配信対象者が迷惑メール防止設定をされている場合、メールが配信されないことがあります。

2 「れん楽OKくん」とは

1) れん楽OKくんとは

仕事でもプライベートでも携帯電話は必須ツール。

携帯電話一台だけで、電話、メール、インターネットと様々なことが出来ます。

れん楽OKくんは携帯電話のメール機能を更に使いやすく、配信されたメールに
応答できる機能を取り入れた、双方向の意思伝達が可能な通信管理ソフトウェアです。

例えば、れん楽OKくんを利用して会議の通知をすれば、受信者が受け取ったメ
ールから出欠応答をするだけで、自動的に出欠簿が出来てしまいます。

れん楽OKくんはこの他にもさまざまなシーンで活躍します。

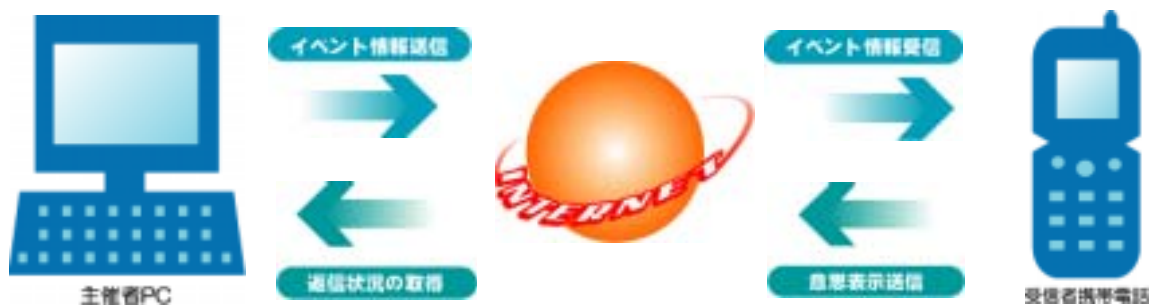

2) れん楽OKくんの機能

・**配信者をグループ単位で管理します。**

メールを配信する人を目的別にまとめた“グループ”で管理します。

目的別にグループ指定で配信できるから配信もれがありません。

・**配信したメールに応答を求めることができます。**

配信したメールに対して簡単な操作で「出席」や「欠席」などの意思応答を
求めることができます。れん楽OKくんでは配信したメールに対して以下の意思
応答を求めることができます。

| | |
|------------------|---------------------|
| はい / いいえ / わからない | 意見を求めるときに使用できます(汎用) |
|------------------|---------------------|

| | |
|--------------|-------------------------------|
| 出席 / 欠席 / 保留 | 会議などの出欠を求めるときに使用できます |
| 完了 / 中止 / 継続 | 作業状況などを報告してもらうときに使用できます |
| 直帰 / 帰社 / 未定 | 営業報告などを報告してもらうときに使用できます |
| 了解 | とりあえず読んだことを応答して欲しいときなどに使用できます |

・返信状況をリアルタイムに把握できます。

配信したメールに返信してきた状況を即座に画面上で確認できます。
もちろん返信状況を印刷することも可能です。返信状況を印刷した印刷物はそのまま出欠簿などの名簿として使用できます。

・返信状況をCSVファイルに保存できます。

メールを配信した人からの返信状況をCSVファイルに出力することができます。
CSVファイルだから簡単に加工して再利用できます。

・よく使う文章を定型文として登録しておけます。

よく配信するメール文を定型文としてあらかじめ登録しておくことができます。
必要なときに呼び出して、あとは送るだけ。毎回入力する必要もありません。

・メールアドレスの自動登録依頼機能により配信者登録が簡略化できます。

特定のメールアドレスに送られてきた電子メールを配信者として登録する機能も用意しています。

3 ユーザ登録

れん楽OKくんをご利用頂くには、ユーザ登録を行い、「ユーザID」を取得して頂く必要があります。

ユーザ登録は、本書に添付されている「れん楽OKくん ユーザ登録依頼書」に必要事項をご記入の上、お近くの取扱店にお申込下さい。

尚、れん楽OKくんの以降のお問合せ窓口は、ユーザ登録依頼書を申込になった取扱店となります。

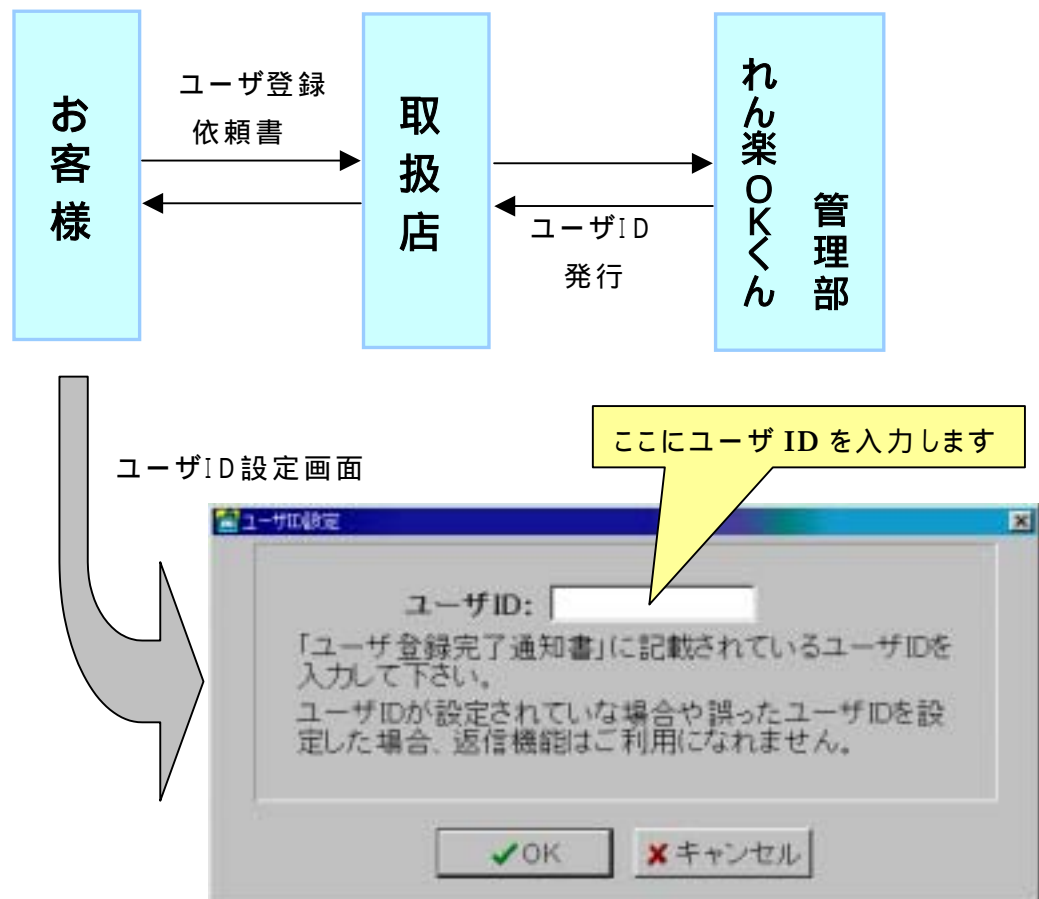

れん楽OKくん取扱店は下記ホームページで案内されています。

<http://www.ok-kun.com>

4 インストールしましょう

4-1 確認して下さい

れん楽OKくんをご利用頂くには、以下の条件が揃っている必要があります。
インストール前にご確認下さい。

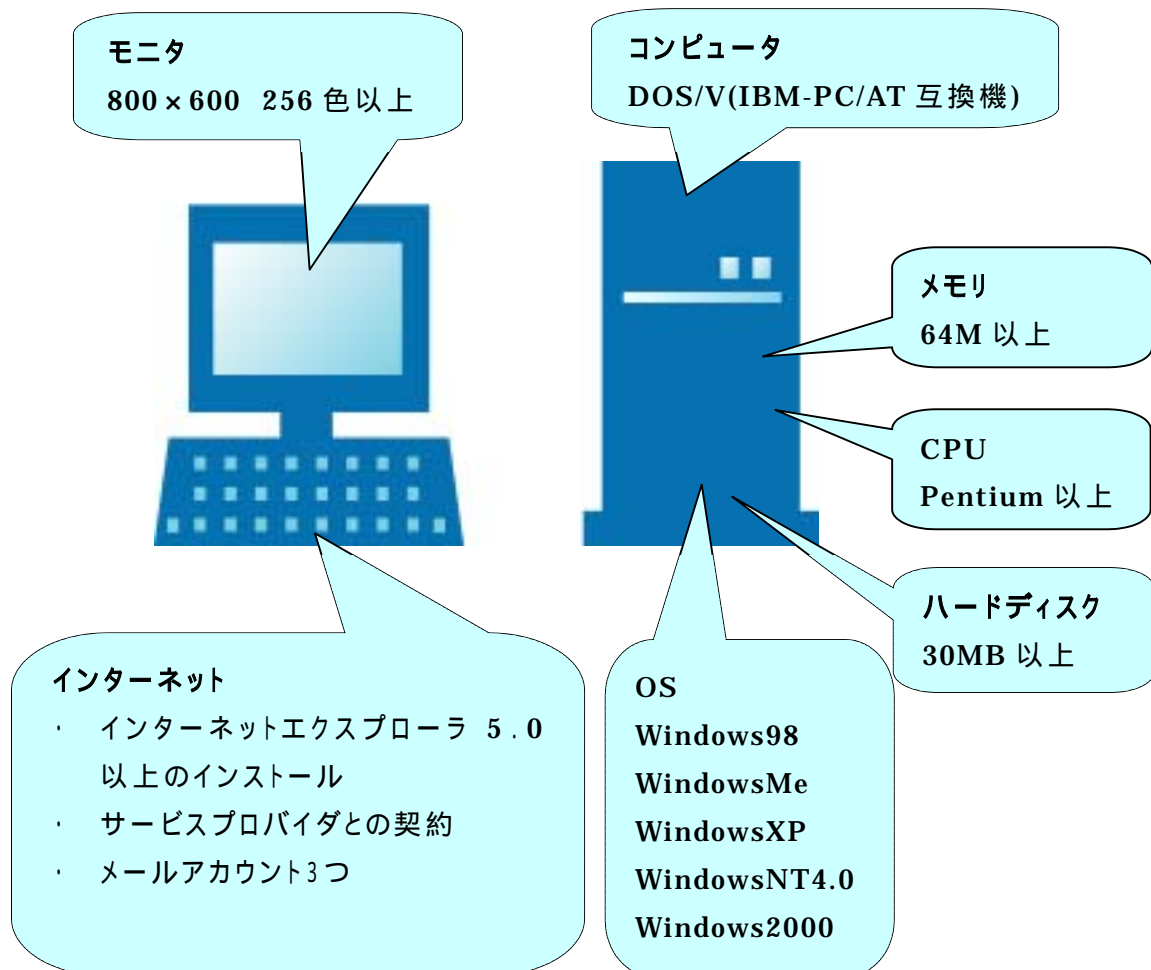

4 - 2 インストール

1) ソフトウェアのダウンロード

れん楽OKくんは「OKくんシリーズ」の紹介ホームページ上より、必要なファイルをダウンロードして、インストールします。

OKくんシリーズホームページを表示

<http://www.ok-kun.com>



[GO >>]をクリック

れん楽OKくんホームページが表示されます。

れん楽OKくんホームページを表示



[ダウンロード]をクリック

ダウンロードページが表示されます。

ダウンロードファイル選択



[renraku???.exe]をクリック
???はバージョンにより異
なります。

ファイルダウンロードの確認の画面が表示されます。

ファイルダウンロードの確認

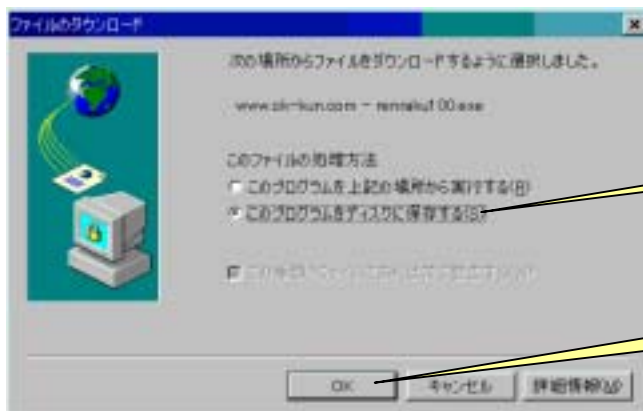

[ディスクに保存する]を選択

[OK]をクリック

ダウンロード先の指定の画面が表示されます。

ダウンロード先ファイル名の指定

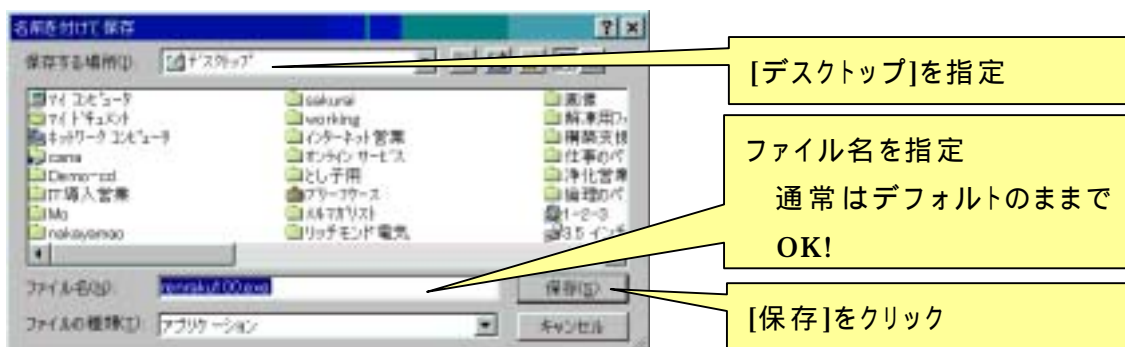

ファイルダウンロードが開始されます。

ダウンロード完了

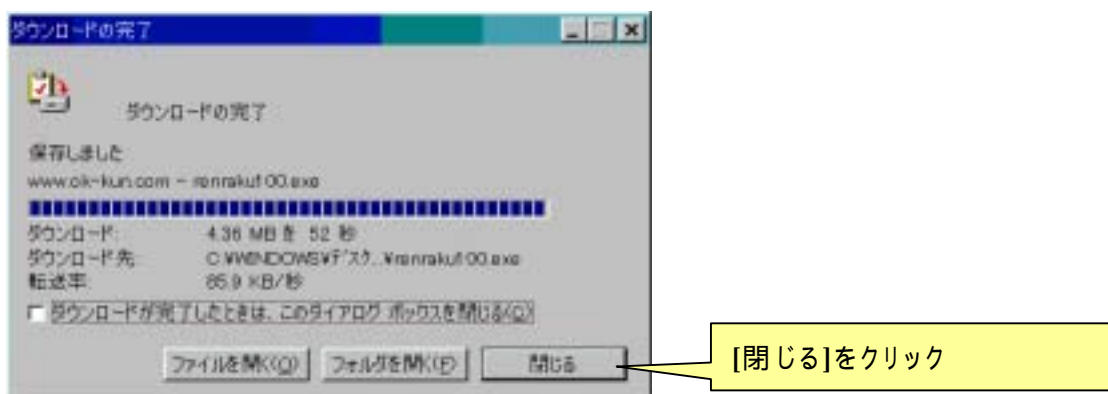

ファイルがダウンロードされ、パソコンのデスクトップ上に“renraku???.exe”アイコンが作成されます。

???はバージョンによって異なります。

ファイル解凍

[デスクトップ]



デスクトップ上の[renraku???.exe]アイコンをダブルクリック

ファイルの解凍先を指定する画面が表示されます。

ファイル解凍開始

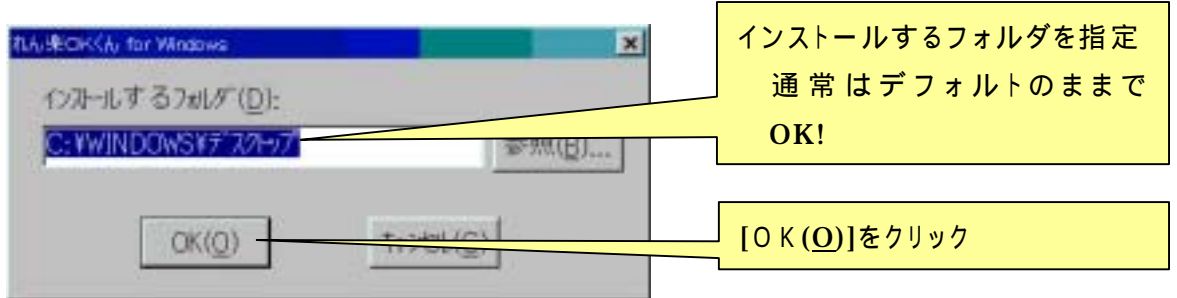

ファイル解凍完了 [デスクトップ]

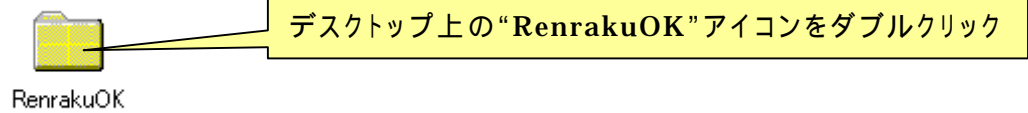

インストール用プログラムファイルが表示されます。

ファイル確認

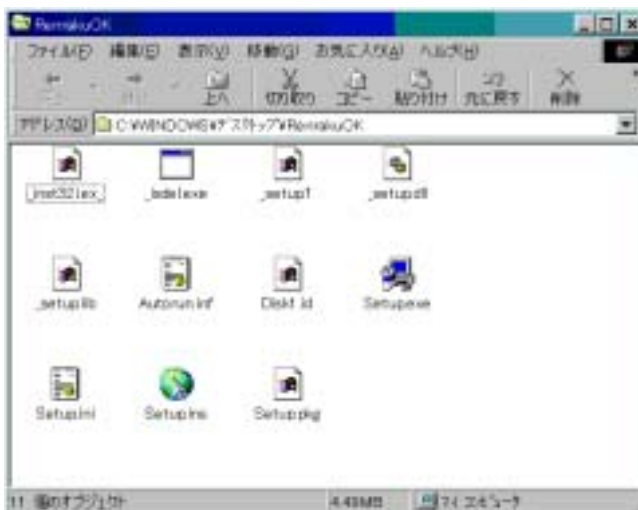

確認

左画面のインストール用プログラムファイルが作成されている事を確認してください。

2) インストール

れん楽OKくんはダウンロードしたインストール用プログラムを実行することによってインストールします。

インストールプログラム実行



注意！！

WindowsNT4.0, 2000, XP にインストールする際は、管理者権限のあるユーザIDにてログイン後、インストールしてください。

[Setup.exe]アイコンをダブルクリック

インストールプログラムが実行されます。

インストール開始



[次へ(N)]をクリック

インストール先ディレクトリの選択画面が表示されます。

インストールディレクトリの選択



インストール先ディレクトリを指定
通常はデフォルトのまま
OK!

[次へ(N)]をクリック

セットアップ方法の選択画面が表示されます。

セットアップ方法の選択



セットアップ方法を指定
通常は[標準]を指定!

インストール先ディレクトリを指定
通常はデフォルトのまま
OK!

[次へ(N)]をクリック

プログラムフォルダの選択画面が表示されます。

プログラムフォルダの選択



インストール先プログラムフォルダを指定
通常はデフォルトのまま
OK!

[次へ(N)]をクリック

ファイルコピーの開始画面が表示されます。

ファイルコピーの開始



[次へ(N)]をクリック

れん楽 OK くんソフトウェアのインストールが開始されます。

インストール終了



注意！
ここでは必ず[再起動]を指定して下さい。

[終了]をクリック

れん楽 OK くんソフトウェアのインストールが完了し、Windows が再起動されます。

4-3 環境設定

れん楽OKくんを使用するには各種設定をする必要があります。

4-3-1 ユーザID登録

“れん楽OKくん ユーザ登録完了通知書”に記載されているユーザIDをソフトウェアに登録します。

れん楽 OK くん実行

[デスクトップ]

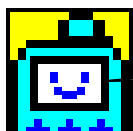

アイコン ダブルクリック

れん楽OKくんメインメニューが表示されます。

ユーザID設定画面を呼び出す



[ユーザID設定(U)]をクリック

ユーザID設定画面が表示されます。

ユーザIDを登録する

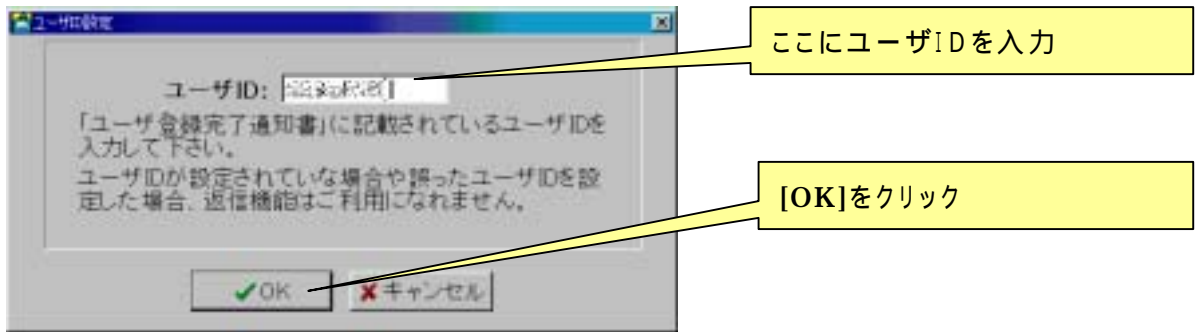

れん楽OKくんメインメニューに戻ります。

4-3-2 基本設定

メールの発信者情報やプロバイダのメールシステムを使うための情報を設定します。

設定画面を呼び出す



環境設定画面が表示されます。

発信者情報を設定する

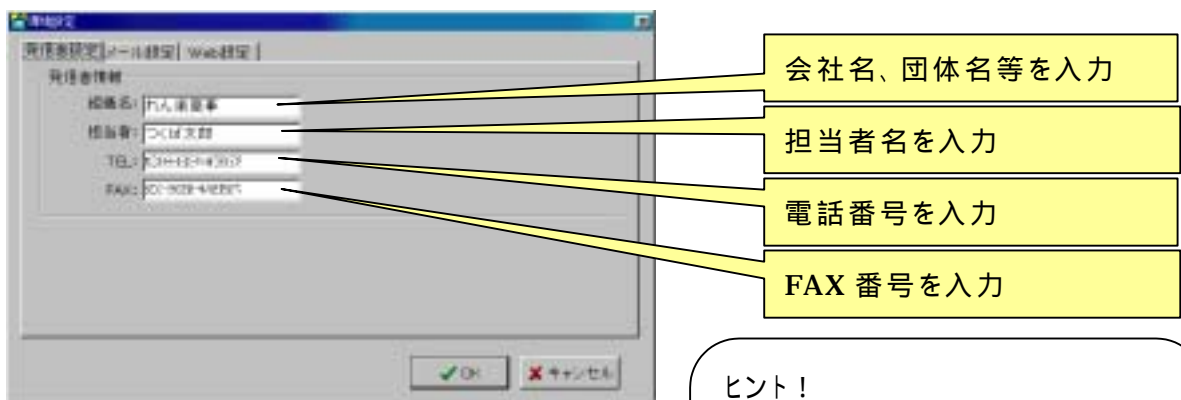

ヒント！

ここで入力された情報は、配信されるメールに自動的に添付されます。

メール環境を設定する

| アカウント | | | |
|-------|------|-------|--------------|
| | ユーザ名 | パスワード | メールアドレス |
| 受信 | mail | ***** | mail@lab.com |
| 送信 | mail | ***** | mail@lab.com |
| 登録受け | mail | ***** | mail@lab.com |

返信時に使うメールアドレスを入力

返信されてきたメールを受け取るためのメールアドレス

自動登録受付専用メールアドレス

注意！

ここで設定する情報は、ご契約のプロバイダ様より送られてきた書類等に記載されています。

受信用メールアドレスは、ユーザ ID 登録が済んでいないと入力できません。

Web 環境を設定する

サーバURL: http://www.lab.com

ユーザ登録完了通知書に記載のサーバ URL を入力
特に指定のない場合はデフォルトのままでも OK !

返信サーバ設定問合せがあります。

4-3-3 サーバ設定

返信機能を利用するために、「返信サーバ」にメールアドレスを登録します。

返信サーバ設定・問い合わせ

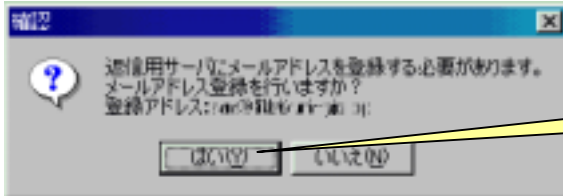

[はい(Y)]をクリック

返信サーバ設定画面が表示されます。

返信サーバ設定

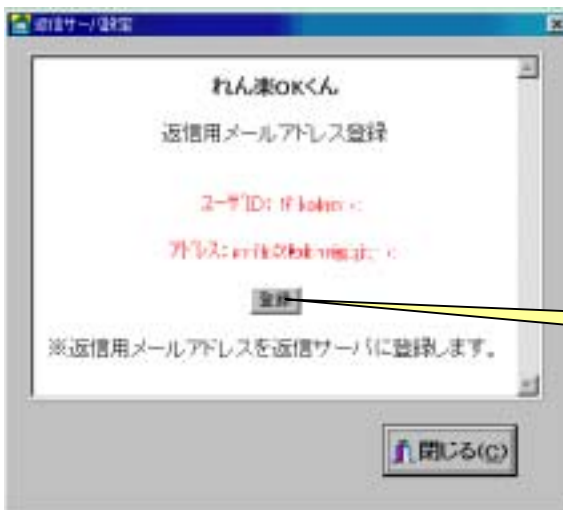

ヒント！

れん楽OKくんメインメニューから
[設定] [返信サーバ設定(R)]で
も、本画面を呼び出せます。

[登録]をクリック

返信サーバにメールアドレスが登録されます。

返信サーバ登録完了



[閉じる(C)]をクリック

れん楽OKくんメインメニューに戻ります。

5 使ってみよう

5-1 配信者登録

れん楽OKくんを利用するには、メールの配信対象となる“配信者”をソフトウェアに登録する必要があります。

配信者情報登録画面を呼び出す

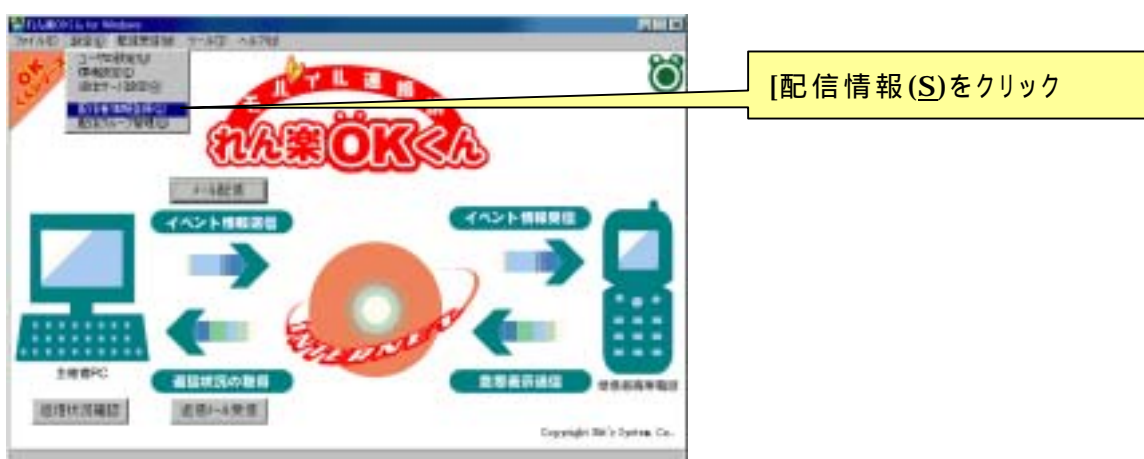

配信者情報登録画面が表示されます。

配信者登録を開始する

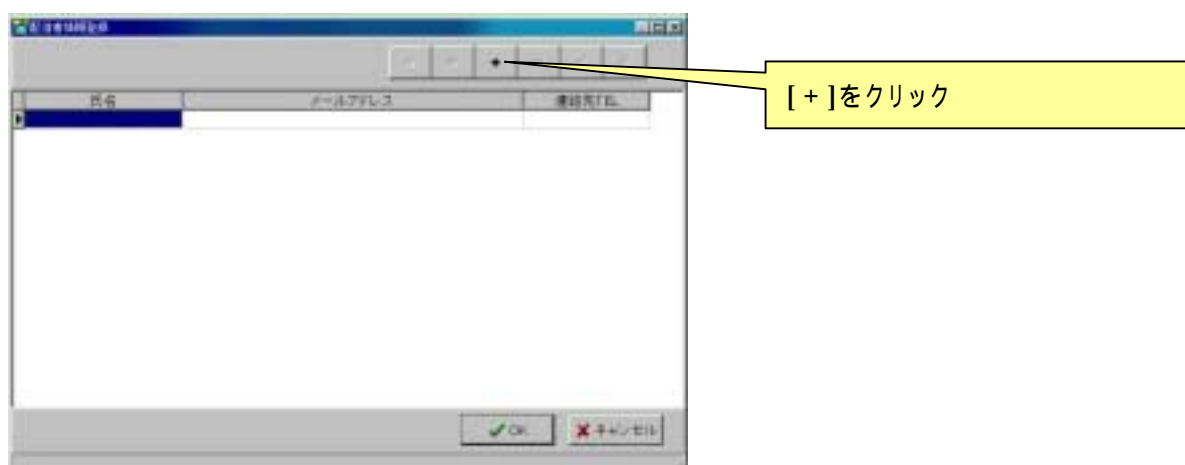

配信者情報が入力できるようになります。行が 1 行挿入されます。

氏名、メールアドレス、連絡先電話番号を入力する



入力したら[レ]をクリック

氏 名 : 配信対象者の氏名
メールアドレス : 配信対象者のメールアドレス
連絡先 TEL : 配信対象者の連絡先電話番号

[操作]



入力内容を無効にします。

入力内容を有効にします。

現在の行を削除します。

入力を開始します。

行を1行下に移動します。

行を1行上に移動します。

配信対象者一覧に、入力した配信対象者が追加されます。

配信者登録を完了する



[OK]をクリック

ヒント!

入力した内容は[OK]をクリックした時点で保存されます。

配信対象者一覧を保存して、れん楽 OK くんメインメニューに戻ります。

配信者グループ管理画面を呼び出す



[配信グループ管理 (G)]をクリック

配信グループ管理画面が表示されます。

配信グループを新規登録する

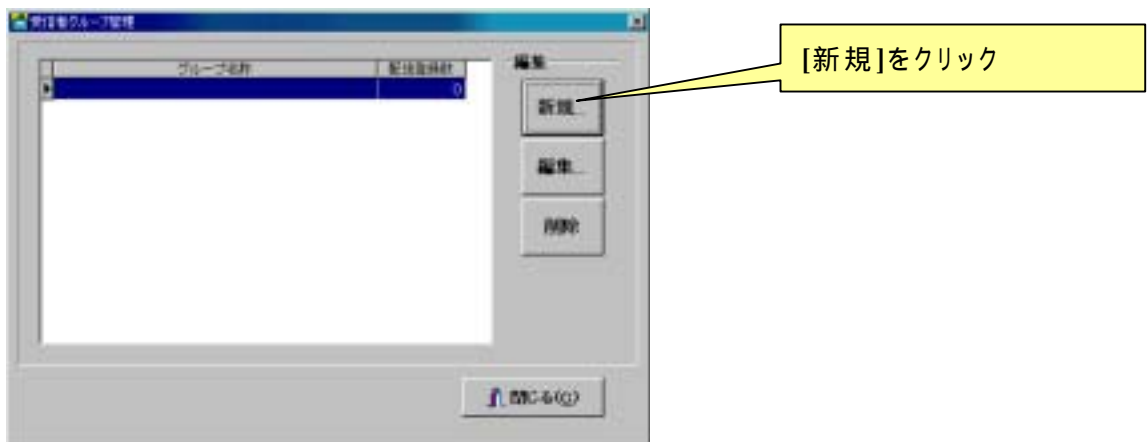

グループ名称 : 登録されているグループ名称
配信登録数 : グループに割り当てられている配信対象者数

グループ名称新規登録画面が表示されます。

グループ名称入力

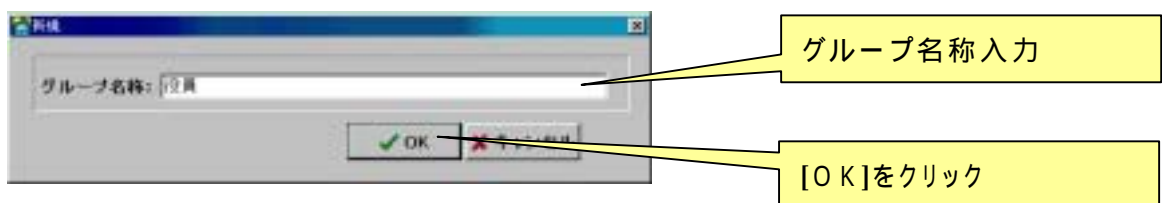

グループ一覧に入力されたグループ名称が追加されます。

配信対象者の登録

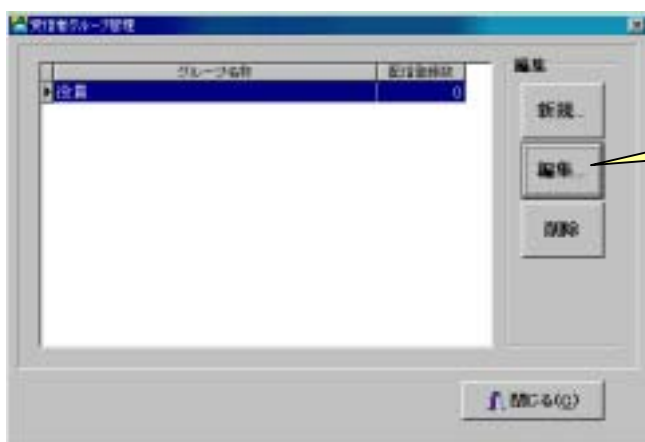

[編集]をクリック

ヒント！

メールの配信はグループに配信者を登録することによって、グループ指定で配信されます。

グループ定義情報編集画面が表示されます。

配信対象者の設定

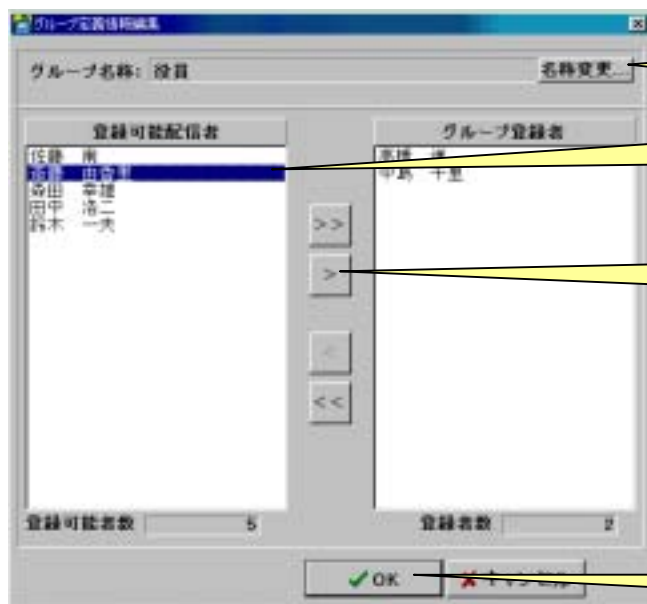

グループ名称を変更する時に使用します

グループに割り当てる配信者を指定

[>](割当ボタン)をクリック

[OK]をクリック

登録可能配信者 : グループに登録できる配信者

グループ登録者 : グループに既に登録されている配信者

ここに表示されている配信対象者にメールが配信されます。

グループ定義情報登録の確認画面が表示されます。

登録の確認

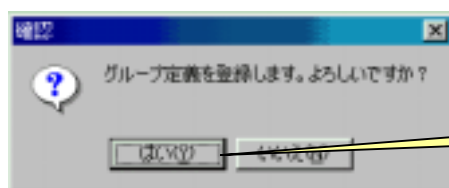

[はい(Y)]をクリック

グループ定義情報の登録が実行されます。

登録の確認



[閉じる(C)]をクリック

れん楽 OK くんメインメニューに戻ります。

5-2 イベントメールの配信

れん楽OKくんからイベントメールを配信するには、メール配信画面上で文章を入力し、配信グループを指定して配信します。

メール配信画面呼び出し



[メール配信]をクリック

メール配信画面が表示されます。

配信する文章を入力する

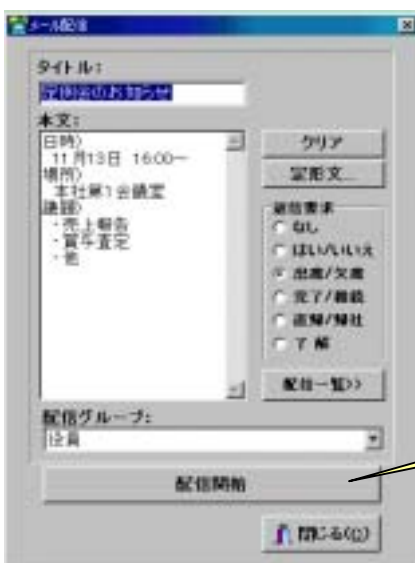

[配信開始]をクリック

- タイトル : メール表題(Subject)になります。
- 本文 : メールの本文(Body)になります。
- 返信要求 : 配信対象者に求める回答方式を指定します。
- 配信グループ : 配信対象となるメール配信グループを指定します。

メール配信の確認画面が表示されます。

メール配信確認

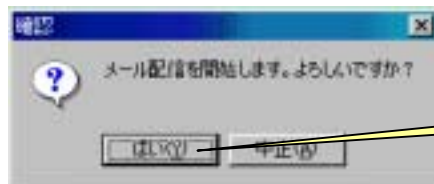

[はい(Y)]をクリック

メール配信状況確認画面が表示され、メールの配信が開始されます。

メールの配信状況を確認する

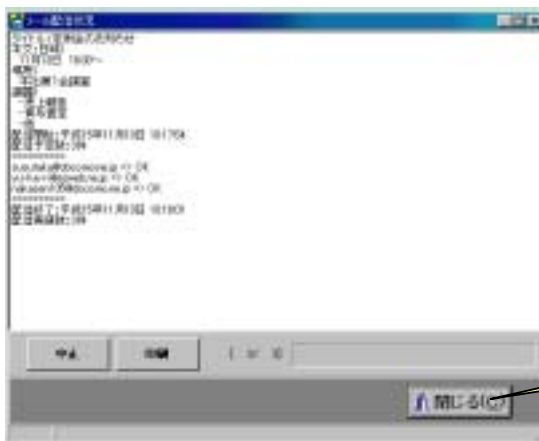

[閉じる(C)]をクリック

メール配信画面に戻ります。

メール配信完了



[閉じる(C)]をクリック

れん楽OKくんメインメニューに戻ります。

5-3 返信メールの受信

配信したイベントメールに対する返信メールの受信は、返信メールの受信専用の画面で行います。

返信メールの受信画面呼び出し



[返信メール受信]をクリック

返信メール受信画面が表示されます。

返信メール受信

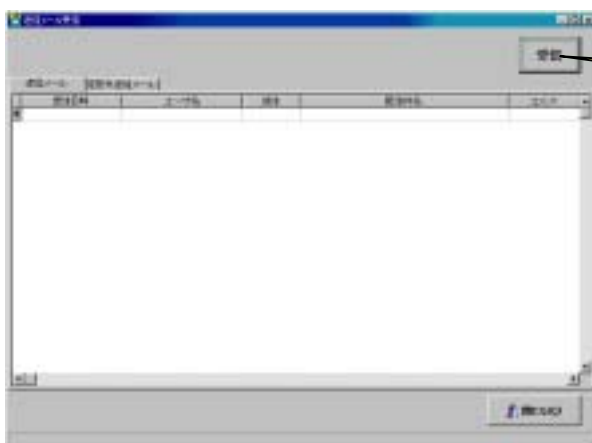

[受信]をクリック

返信メールの受信が開始され、受信したメールが一覧表示されます。

受信完了



[閉じる(C)]をクリック

| | |
|-----------|--|
| 返信メール) | イベントメールに対するの回答メールです。 |
| 受信日時 | : 返信メールを受信した日時です。 |
| ユーザ名 | : 返信してきた配信者名です。 |
| 返信 | : 返信要求に対する回答です。 |
| 配信件名 | : イベントメール配信時のタイトル(Subject)です。 |
| コメント | : 配信者が返信時に入力したコメントです。 |
| 定形外受信メール) | 返信用メールアドレスに届いた、返信メール以外のメールです。 この中には配信できなかったメールも含まれます。 |

ねん楽OKくんメインメニューに戻ります。

5-4 返信状況の確認

配信したイベントメールに対する返信状況の確認は、返信状況確認用の画面にて行います。

返信状況確認画面の呼び出し



ヒント！

返信状況を確認するには、先に“5-3 返信メールの確認”にて返信メールを受信しておく必要があります。

[返信状況確認]をクリック

返信状況確認画面が表示されます。

返信状況を確認する

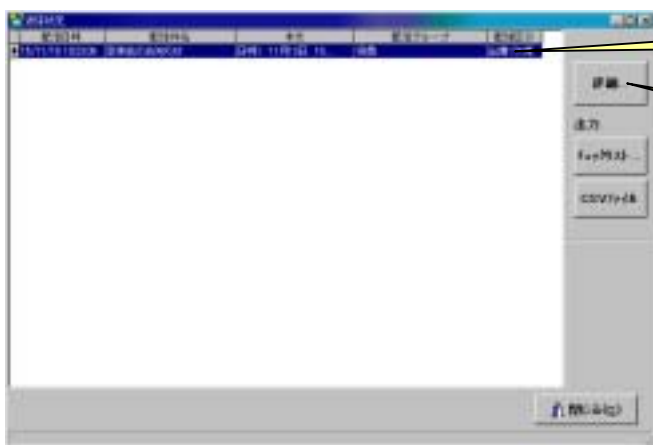

イベントメールを選択

[詳細]をクリック

配信日時 : イベントメールを配信した日時です。
 配信件名 : イベントメール配信時のタイトル(Subject)です。
 本文 : イベントメール配信時の本文(先頭 20 文字)です。
 配信グループ : イベントメールを配信した配信グループです。
 配信区分 : 配信時に指定した返信要求区分です。

返信状況詳細画面が表示されます。

返信状況を配信者別に確認する



[閉じる(C)]をクリック

配信者 : イベントメールを配信した配信者名です。
 配信日時 : イベントメールを配信した日時です。
 返信日時 : 返信メールを受信した日時です。
 返信区分 : 返信要求に対する回答です。
 コメント : 返信時に入力されたコメントです。
 返信回数 : 返信してきた回数です。
 に指定した返信要求区分です。

返信状況確認画面に戻ります。

チェックリストを出力する

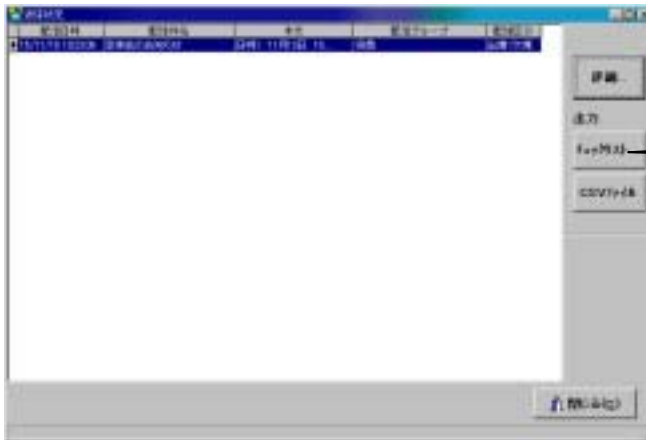

[チェックリスト]をクリック

チェックリスト出力指示画面が表示されます。

チェックリスト出力指示

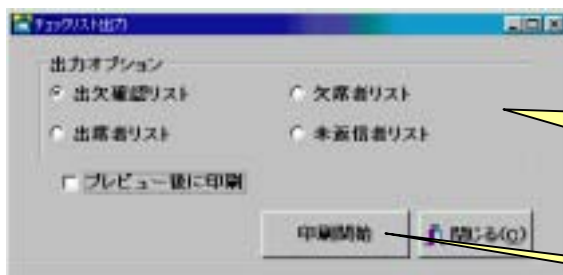

印刷するチェックリストの種類を指定します。
指定できるチェックリストの種類はイベントメールの配信時に指定した返信要求区分によって異なります。

[印刷開始]をクリック

印刷ダイアログボックスが表示されます。

印刷を開始する



チェックリストの印刷が開始されます。

印刷完了



返信状況確認画面に戻ります。

返信状況確認の終了

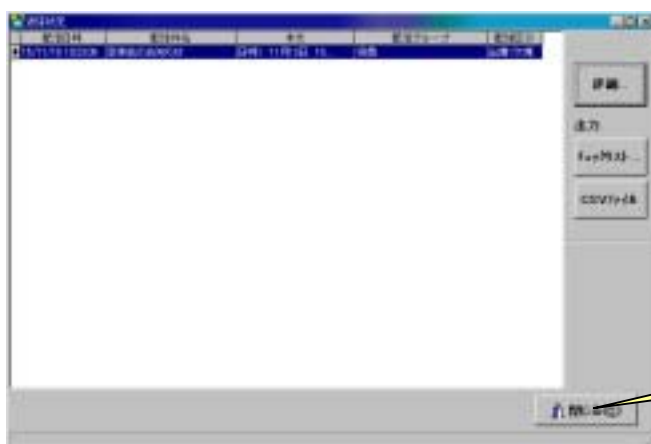

[閉じる(C)]をクリック

れん楽OKくんメインメニューに戻ります。

5-5 終了



[終了(X)]をクリック

れん楽 OK くんが終了します。

6 アンインストール

れん楽 OK くんは Windows の“アプリケーションの追加と削除”機能を使って行います。

マイコンピュータ開く
[デスクトップ]



“マイコンピュータ”アイコン
をダブルクリック

マイコンピュータウィンドウが表示されます。

コントロールパネルを開く



“コントロールパネル”をダブル
クリック

コントロールパネルウィンドウが表示されます。

アプリケーションの追加と削除機能呼び出し



“アプリケーションの追加と削除”をダブルクリック

アプリケーションの追加と削除画面が表示されます。

削除実行



[インストールと削除]タブを選択

[れん楽 OK くん]を選択

[追加と削除 (R)]をクリック

アプリケーションの削除確認ウィンドウが表示されます。

削除開始

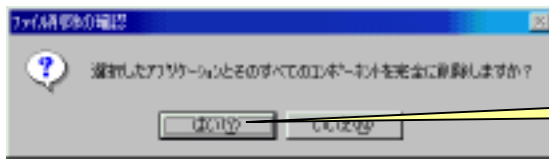

[はい(Y)]をクリック

れん楽 OK さんの削除が開始され、共有ファイルの削除の確認ウィンドウが表示されます。

共有ファイル削除問合せ

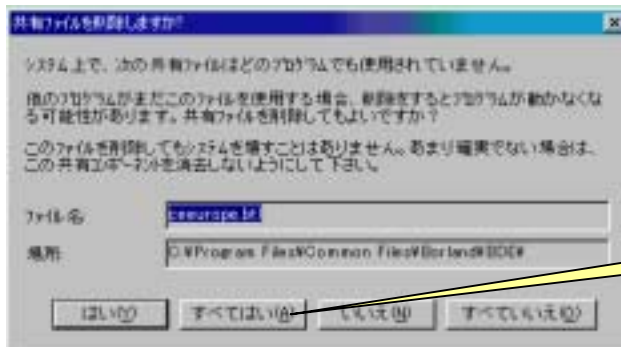

[すべてはい(A)]をクリック

共有ファイル削除の確認ウィンドウが表示されます。

共有ファイル削除の確認

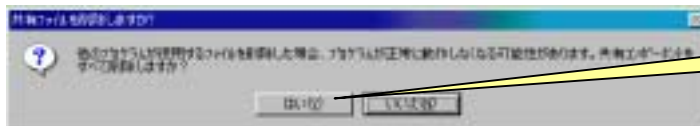

[はい(Y)]をクリック

れん楽 OK さんの削除が再開されます。

アンインストール完了

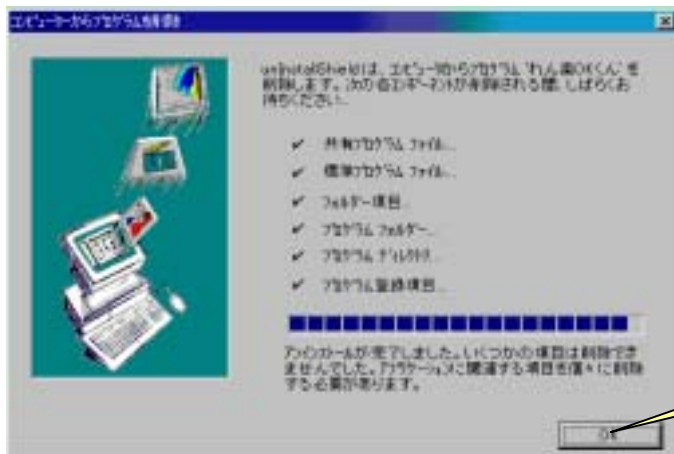

れん楽 OK くん

のアンインストールが完了します。

注意！！

アンインストールによって削除できないファイルが一部あります。

その後のパソコンの動作に影響はありませんが、完全に削除したい場合は以下の“れん楽 OK くん”フォルダを削除して下さい。

C:¥Program Files¥Bit's System¥れん楽 OK くん

標準のインストールを行った場合のインストールフォルダです。インストール時にフォルダを変更してインストールした場合は削除するフォルダが変わります。